

# 枚方市立樟葉西小学校



令和4年度入学

**入学説明**

# ◎配布物が、**12点**あります。封筒の中身、資料の確認をお願いします。

- ① 入学のしおり
- ② 保健室より
- ③ スポーツ振興センターちらし
- ④ スポーツ振興センター災害給付制度について・同意書
- ⑤ 安全共済会のしおり
- ⑥ 学校給食について（ピンクの紙）
- ⑦ アレルギー疾患の対応
- ⑧ 緊急時及び警報発令時について
- ⑨ 通級指導教室の案内
- ⑩ わくわくもうすぐ1年生（冊子）
- ⑪ 樟葉西小PTA

## **別封筒**

学校諸費引き落とし手続きのご案内（枚方信用金庫）

# 学 校 の 概 要

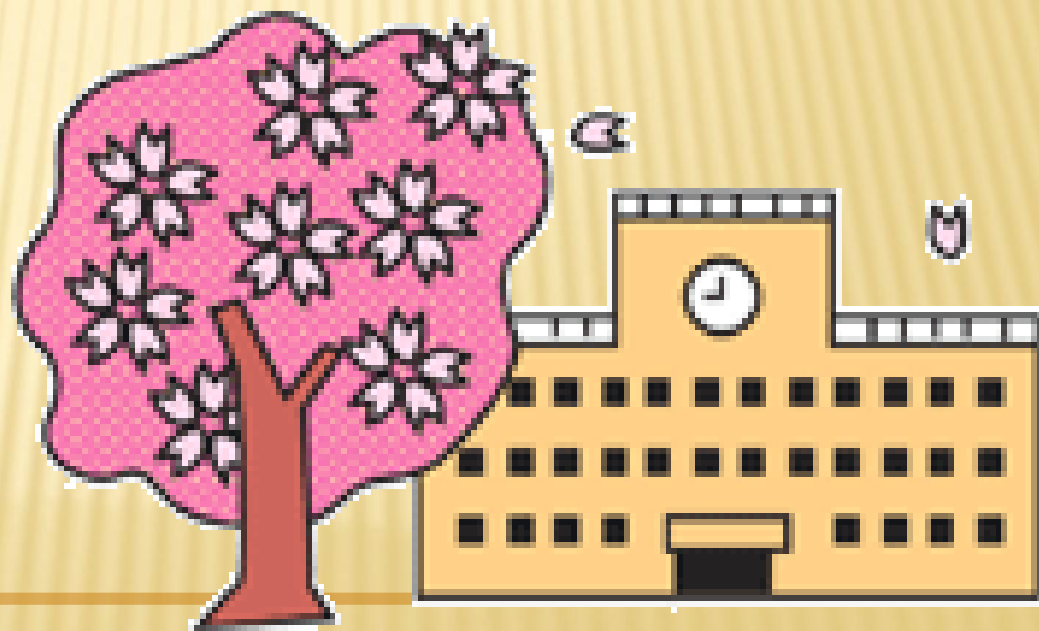



# 校章に込められた思い

〔学校創立〕

昭和49年4月1日（創立記念日：10月9日）



〔校章〕 制定：昭和49年

森 絢子氏作成  
（当時PTA会員）

# 校区地図

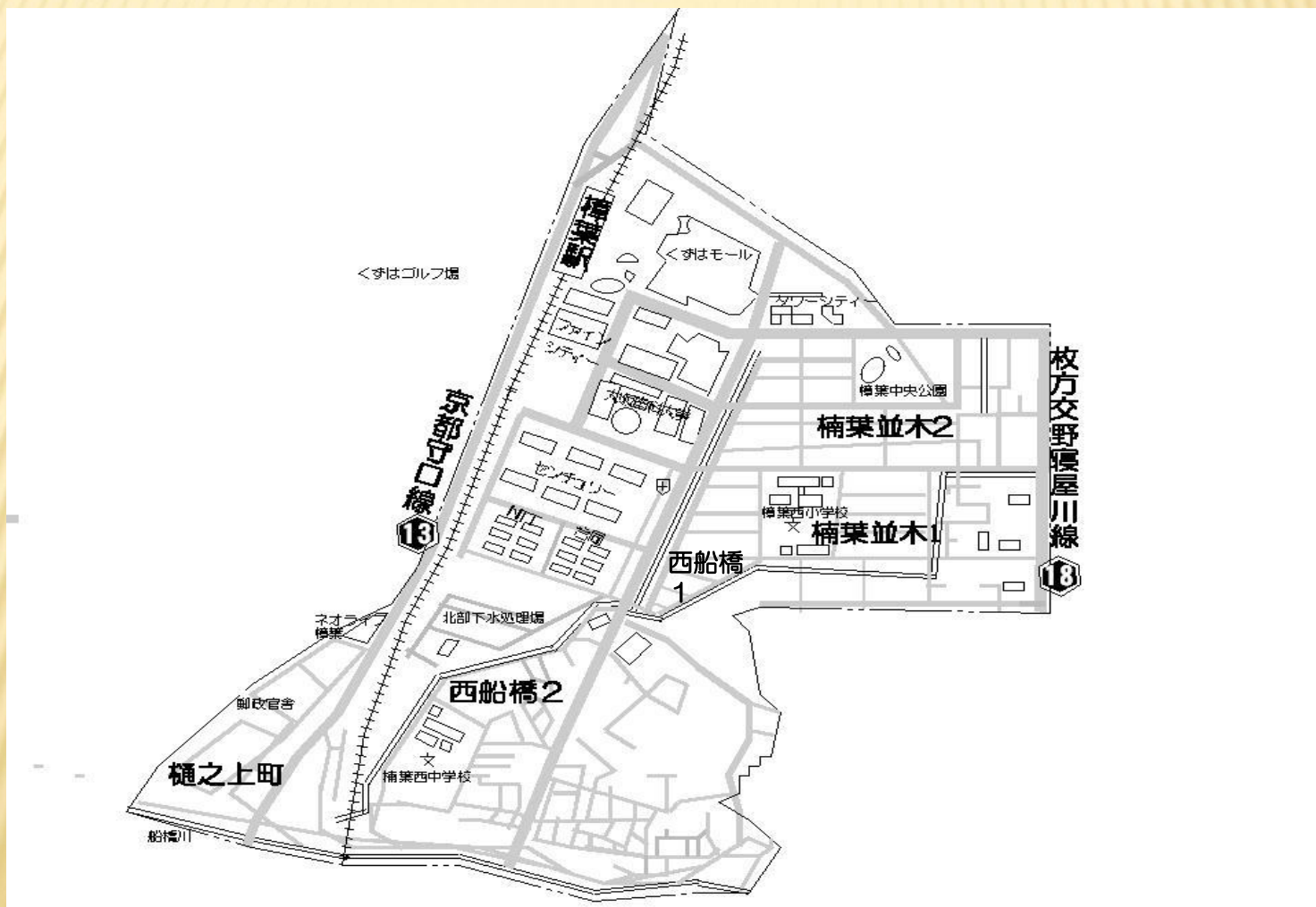

# 教育目標

---

「自立・協働・創造」

～学びあい、つながりあい、

「ともに生きる」よりよい未来へ～

## 教育方針

【チーム樟西】

笑顔あふれるくず西キッズ

～学ぶ喜び・つながる喜び・創る喜び～



# 学校規模（令和4年2月1日現在）

- 児童数・・・ 404名
- 学級数・・・ 19学級  
(支援学級6学級含む)
- 教職員数・・・ 39名

# 日課（月・火・木・金）

登校時刻	8 : 1 0 ~	8 : 2 0
朝学習・健康観察	8 : 3 0 ~	8 : 4 5
第1時限	8 : 4 5 ~	9 : 3 0
給食	1 2 : 1 5 ~	1 : 0 0
第5時限	1 : 4 5 ~	2 : 3 0

**\* 一年生は一週間を通して5時間授業です。**

最終下校	4 : 3 0 (夏)
	4 : 0 0 (冬)



# 日課（水曜校時・特別時間割）

登校時刻	8 : 1 0	~	8 : 2 0
健康観察	8 : 3 0	~	8 : 3 5
第1時限	8 : 3 5	~	9 : 2 0
給食	1 2 : 0 5	~	1 2 : 5 0
第5時限	1 : 1 0	~	1 : 5 5

**\* 一年生は一週間を通して5時間授業です。**

最終下校	4 : 3 0 (夏)
	4 : 0 0 (冬)

# 教科配当時間



教科	週あたりの時間
国語科	9時間
算数科	4時間
音楽科	2時間
図工科	2時間
体育科	3時間
道徳	1時間
特別活動	1時間
生活科	3時間
計	25時間

# 1学期の主な行事（令和元年度実績）

4月 ・ ・ ・ 入学式（4/6）

始業式（4/8）

対面式（4/10）

家庭訪問（4/27～5/1）

5月 ・ ・ ・ 交通安全教室

校外学習

6月 ・ ・ ・ プール

7月 ・ ・ ・ 個人懇談

終業式 夏休み（7/20～8/25）

新型コロナウイルス感染症の影響で令和2年度、3年度は通常通りの行事が行えなかったため令和元年度の実績を掲載しております。



# 2学期の主な行事（令和元年度実績）

8月・ ・ ・ 始業式（8/26）

夏休み作品展

クリーン西小

10月・ ・ ・ 運動会（10/4）

授業参観

秋の遠足

音楽鑑賞会（観劇）

12月・ ・ ・ 個人懇談 作品展

終業式

新型コロナウイルス感染症の影響で令和2年度、3年度は通常通りの行事が行えなかったため令和元年度の実績を掲載しております。

# 3学期の主な行事（令和元年度実績）

- 1月 ・ ・ ・ 始業式（1/7）  
マラソン集会
- 2月 ・ ・ ・ 参観
- 3月 ・ ・ ・ 6年生を送る会  
修了式

新型コロナウイルス感染症の影響で令和2年度、3年度は通常通りの行事が行えなかったため令和元年度の実績を掲載しております。

# 学校安全対策（１）校門監視

全ての校門は、 **常時閉鎖** しています。  
入校時には「入校証」を提示ください。

## 安全監視ボランティア

○ 7：50～12：10、12：10～16：30  
校門監視をしてくださっています。

安全監視員の方がいらっしゃる時間以外での来校は、  
正門わきのインターホンを押していただき、モニターに  
お子様の学年クラス名前をお知らせください。小さい門を  
開錠します。



# 学校安全対策（２）不審者対策

- ・ 防犯ホイッスルの携行（４月に配布予定です。）
- ・ 近隣で不審者の情報がある場合  
⇒ お手紙、または情報配信メールなど  
お知らせします。



＊ 緊急度に応じて、**登校班の**

**付き添い登校**をお願いすることがあります。

＊ **状況により、集団下校**を行う場合があります。

# 学校安全対策（3）非常時の対応

- ◆ 「緊急時児童引き渡しマニュアル」
- ◆ 「特別警報・暴風警報・暴風雪警報、洪水警報発表に伴う措置について」
- ◆ 緊急連絡は、情報配信メール（ミルメール）を活用します。クラス分けの後、改めてご登録をお願いします。

# 入学に向けて

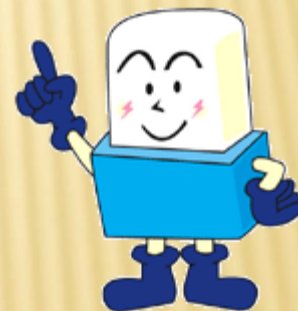



# ふでばこ





中身が見やすく、つかいやすいです。





# 上靴袋 & 体育館シューズ袋





# 給食袋とナフキン袋



# ナフキン袋・ナフキン





# 給食袋の中・・・エプロン&帽子&マスク





# 手さげ袋



# 入学式のご案内

1. 日時 令和4年4月6日（水）

受付・・・9時00分～9時25分

開式・・・10時～（於：体育館）

式後・・・学級指導（於：各教室）

※終了後、記念写真撮影があります。

2. 持ち物

①児童の上靴、上靴袋

②保護者のスリッパ

③教科書・ノート等を入れる大きめの袋

（入学式ではランドセルは特に必要ありません。）





# 入学後の生活について

## (1) 登校

地区の通学班毎による集団登校

★どの班になるかは、2月下旬から3月上旬に班長が連絡

## (2) 下校

学年・学級単位で各自下校

(同じ方向の友達と帰ること、1人では帰らないことを指導します。**ご家庭でも危険個所の確認をお願いします。)**)



# 学校保健について

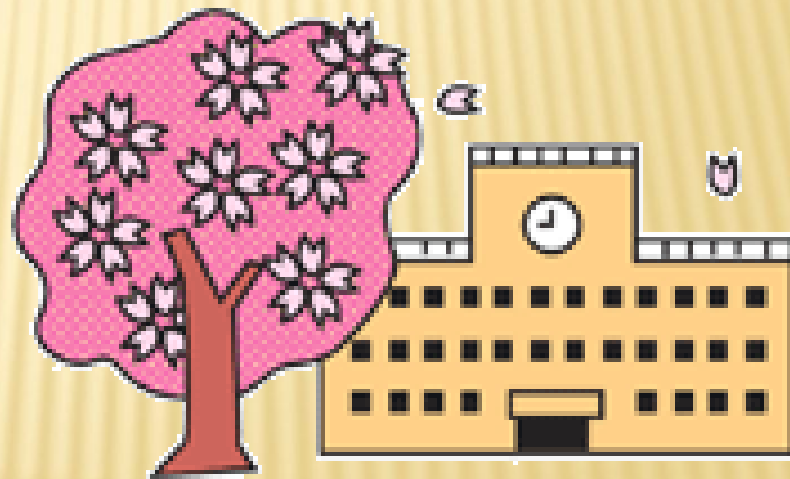

# ほけんしつより



## 1. 毎朝、健康観察をしましょう！

- ・元気はあるかな？
- ・朝ごはんはおいしく食べられたかな？
- ・顔色はいいかな？
- ・排便はあったかな？
- ・熱はないかな？



## 2. 保健室ってどんなところ？

- ① けがをした時、応急処置をします。  
(ひどいけがの場合には、医療機関に搬送します。)
- ② 具合の悪い時には、体温を測ったり、ベッドで休養させます。  
(熱のある場合(めやすは37.5℃)や、体調の大変悪い場合は、連絡し、早退していただきます。)  
※感染症の流行状況によっては、早い段階で連絡する場合があります。
- ③ 健康診断を実施します。
  - ★身体計測
    - ・身長…4月、9月、1月
    - ・体重…4月、9月、1月
  - ★その他の検査・検診
    - ・視力、聴力、尿検査
    - ・心臓検診、内科検診、眼科検診、歯科検診、耳鼻咽喉科検診
    - ・結核検診、レントゲン直接撮影
    - ・色覚検査(4年希望者)、モアレ(腎柱)検査(5年希望者他)
- ④ 『ほけんだより』(保健室からのおたより)を発行します。
- ⑤ 健康面について、必要に応じて相談させていただきます。



## 3. 病気、欠席の時は・・・

- ・現在、感染症対策のため電話での欠席連絡をお願いしております。
- ・下記のような感染症に感染した場合は、『出席停止』扱いになります。

	病名	出席停止期間
第 二 種 感 染 症	インフルエンザ	発症した後5日を経過し、かつ、解熱した後2日を経過するまで
	百日咳	特有の咳が消失するまで、または、5日間の適正な抗菌剤による治療が終了するまで
	麻疹(はしか)	解熱した後3日を経過するまで
	流行性耳下腺炎(おたふくかぜ)	耳下腺、顎下腺または舌下腺の腫脹が発現した後5日を経過し、かつ、全身状態が良好となるまで
	風疹(三日はしか)	発疹が消失するまで
	水痘(水ぼうそう)	すべての発疹がかさぶたになるまで
	咽頭結膜熱(プール熱)	主な症状がなくなった後2日を経過するまで
	結核	症状により医師が感染の恐れがないと認めるまで
	髄膜炎菌性髄膜炎	症状により医師が感染の恐れがないと認めるまで

※上記のような疑いのある病気については、必ず医師の診断を受けるとともに、学校に連絡してください。(診断書はいりません)

※その他には、第一種は鳥インフルエンザなど11種類。

第三種はO-157、流行性角結膜炎、急性出血性結膜炎、その他(手足口病、伝染性紅斑、溶連菌感染症、ヘルパンギーナ、ウイルス性肝炎、マイコプラズマ感染症、流行性嘔吐下痢症)などがあります。



#### 4. 緊急連絡個人票について

- お子様の健康管理の資料としたり、緊急のけがや病気の連絡等に使用します。
- 6年間使用します。緊急連絡先や勤務先が変更の場合、その都度連絡帳等でお知らせください。(毎年4月に点検していただきます。)携帯電話もできるだけご記入ください。
- 身体の特徴、平常における体温・脈拍を測って記入してください。
- かかりつけの医療機関や、現在の疾病等あれば記入してください。

#### 5. 安全に留意を!

- 学校管理下におけるけが等について、災害共済給付制度があります。(詳細は別紙参照)

##### ①日本スポーツ振興センター

H31年度より同意書を提出していただきます。年度途中の加入は出来ませんのでお忘れの無いようご注意ください。

##### ②枚方市学校安全共済会

#### 6. その他

- ★お子様の身体のことについて、学校で特に留意しなければならない事は、早めにお知らせ願います。特に、心臓病・腎臓病・喘息・けいれん性体質・アレルギー等、入学後必ず担任にお知らせください。

#### 7. 樟葉西小学校の学校医(今年度の先生方)

〈内科〉	衣笠朋子 Dr.
〈歯科〉	奥田裕久 Dr.・山脇健史 Dr.
〈眼科〉	石野豊 Dr.
〈耳鼻科〉	三好茂 Dr.
〈薬剤師〉	榎並明子 先生





# 災害共済給付制度について①

## スポーツ振興センター

入学後にご提出ください。

### 学校でけがをしたときは…

独立行政法人日本スポーツ振興センターでは、学校で起こったけがなどに対して医療費等の給付を行っています。この給付の経費を、国・学校の設置者・保護者（同意確認後）の三者で負担しています。その仕組みを「災害共済給付制度」といいます。

先日体育の授業でけがをしたヒデオくん。病院での治療を受けたようです。

念のため病院に行った方がいいでしょう。

診察受付・会計

お願いされていたヒデオくんの医療等の状況の証明ができました。

ありがとうございます。

登朝…

ヒデオ、きのう病院からもらったから、先生にわたしておいてね。

ハイ

センターから

**給付金**が支払われます！

学校で、けがなどをして病院にかり請求書類が届くと、センターは内容を審査し、基準に該当すると給付金をお支払いします。

5年1組

先生、お母さんがこれをわたすようにって！

「医療等の状況」だね。

「医療等の状況」を…

学校の設置者  
(教育委員会、学校法人など)

学校に提出してください

**お願い**

「医療等の状況」等を医療機関等に証明していただくに当たっては、医師、歯科医師、薬剤師、柔道整復師、鍼灸師のみなさまの特別の配慮によりご協力をいただいております。

用紙を持参してもその場で書いただけられない場合もありますことをご了承ください。

独立行政法人日本スポーツ振興センター「災害共済給付制度」

### 同意書

枚方市教育委員会 宛

#### ■ 加入する場合

- ① 教育委員会が独立行政法人日本スポーツ振興センターと締結する災害共済給付契約について、枚方市教育委員会が設置する小学校に在学する間、下記児童が加入することに同意する。
- ② 保護者負担の掛け金を毎年度支払う。
- ③ 児童の名簿を「災害共済給付オンライン請求システム」にて独立行政法人日本スポーツ振興センターへ提出することに同意する。
- ④ 災害時発生及び診察等の状況を「災害共済給付オンライン請求システム」等で提出することに同意する。

#### ■ 加入しない場合（「■ 給付の対象となる災害の範囲と給付金額」を受けることができません。）

- ① 教育委員会が独立行政法人日本スポーツ振興センターと締結する災害共済給付契約について、枚方市教育委員会が設置する小学校に在学する間、下記児童が加入しないことに同意する。
- ② 災害共済給付制度に加入する場合は、校長に申し出ること同意する。
- ③ 年度途中には、災害共済給付制度に加入できないことに同意する。
- ④ 災害共済給付制度に加入する場合は、毎年4月に加入受付を行っている申し込み期限までに申し込むことに同意する。

災害共済給付制度に 加入する ・ 加入しない（どちらかに○をしてください）

枚方市立 小学校

年 組 番 児童氏名

年 月 日 保護者氏名（署名）

# 災害共済給付制度について② 枚方市安全共済会

しおりをご確認  
ください。

学校園生活のこんな  
ものも配布しています

★黄色い帽子  
小学校1年生のみ



★登校班旗  
各小学校に配布



★安全予防用品  
感染症予防用品などの  
消耗品を各学校園に  
配布



この会は、市立学校園の管理下における園児・児童・生徒の負傷に関して、すでに学校を通して別加入している独立行政法人日本スポーツ振興センターでは補償されない事案への対処や、学校教育活動の円滑な実施を図るための安全教育および感染症等の蔓延を防ぐための安全予防対策も行っています。

運営はPTAの代表が  
行っています

安全共済会はPTA会員の代表と学校現場の代表が集まって、日々変わる教育環境に対応できるように、子ども達のための運営を話し合っています。

児童・生徒 1人 300円/年 + 市からの補助金  
幼 児 1人 140円/年

給付金の請求は、学校園を通して災害発生から2年以内に申請してください。

また、ご不明な点がありましたら、学校園までお問い合わせください。

## 安全共済会の しおり



### 枚方市学校園安全共済会とは

枚方市学校園安全共済会は1975(昭和50)年から、PTAが主体となり、PTA会員からの会費と枚方市の補助金で運営しています。



# 学校給食について

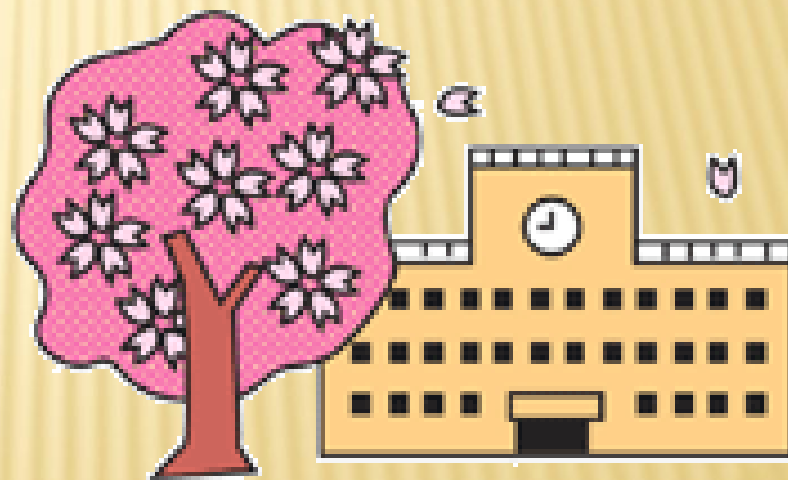



# プリントをご確認ください。

## 学校給食



1年生の給食は4月15日(金)から始まります。児童の健康・体位の向上を図ろうとするもので教育の一環として、枚方市では年間196回給食を実施しています。行事食、郷土料理などいろんな食材を使った和洋中の献立があります。樟葉西小学校では単独調理場で3人の調理員が作っています。

### 給食の栄養

学校給食の献立は、文部科学省の栄養基準に基づき、必要な栄養が摂れるようにしています。特に成長期の児童に必要で、家庭では不足しがちな栄養について考慮しており、豆類・海藻類・魚・野菜などを多く使うようにしています。

### 衛生管理

文部科学省・枚方市の指導に基づき、衛生面に十分考慮して給食を作っています。

### 給食費

給食費は児童が食べる食材料費のみの費用となります。月額3800円です。

毎月献立表と給食だよりを配布しています。

### アレルギー対応

卵、うずら卵、乳製品、えびの除去食を実施しています。食物アレルギーや食べ物に制限のある場合は必ず担任にお知らせください。

### 主食

週に3回は米飯、2回はパン食になります。米飯は委託炊飯で、国産米を使用しています。パンは地元のパン工場で作られて配送されます。

### 牛乳

200mlの紙パックに入った牛乳が毎日届けられます。

### おかず

栄養面・嗜好面を考慮して、おかずを工夫しています。材料は安全でなるべく国産のものを使用しています。また、加工品はできるだけ少なくし、手作りを心がけています。



### 給食着の準備

給食着は自分持ちです。エプロンと帽子が必要です。前開きものや被るタイプもの、どちらでもかまいません。給食袋に入れてください。月曜から金曜日まで続けて当番に当たり、金曜日に持ち帰ります。次回の当番週の月曜日に持たせてください。給食着がないと当番ができません。体操服を売っているお店などにおいています。



自分で着たり、袋にしまっ練習もしておきましょう。

### ナフキンの準備

ランチョンマットのように机の上に敷きます。市販のものでかまいません。たてよこ40センチくらいです。袋に入れて持たせてください。



### 給食が楽しみになるよう、ご家庭での協力をおねがいします

☆いろいろな食品を食べましょう。慣れないものは食べられないお子さんも多いです。「食べられる」ということは



子供にとっても大きな自信になります。

☆はして食べられるようにしましょう。給食では、はしかスプーンのどちらかしか出ません。

☆小袋など自分で開けられるようにしましょう。



☆だらだら食べはやめましょう。給食で食べられる時間は20分くらいです。食べることに集中できるようにしましょう。

☆おかずを盛りつけたり配ぜん当番があります。普段から食事の準備やお手伝いをしましょう。

給食で使う食器  
です。





# 学校徴収金について

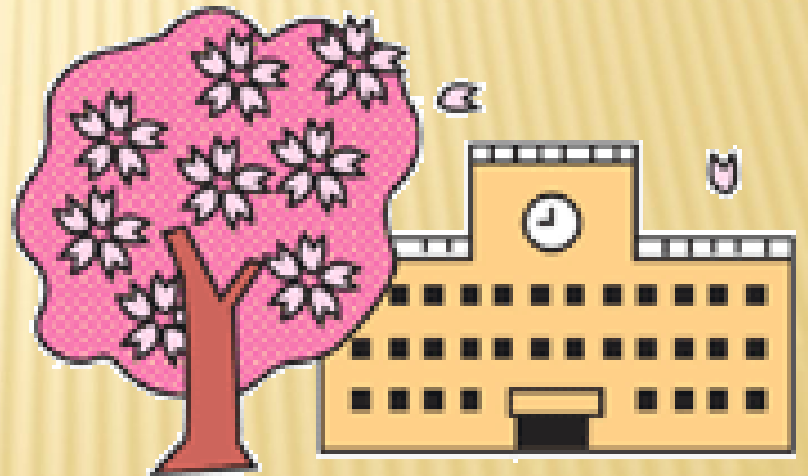



## 預金口座振替依頼書

枚方信用金庫 御中

年 月 日

本枠の中だけご記入下さい。

学 校 名	樟葉西小学校	対 象 料 金	学校が指定する学費等
ご 預 金 者	フリガナ		〒 <input type="text" value=""/>
	おところ		お ( <input type="text" value=""/> ) 電 局 話 番
	フリガナ		
おなまえ		お届け印	 (指定預金口座にご使用の印を押して下さい。)

私は、上記学校に支払う学費等をつぎにより、私名義の預金口座から口座振替によって支払いたいのので、下記事項を承認のうえ依頼します。

生徒番号	学 年	ク ラ ス 名	生 徒 番 号	振替開始 終了時期	学校が指定する年月日
フリガナ					
生徒氏名				振 替 日	学校が指定する日
指定預金 口 座	取 扱 店 名	預 金	口 座 番 号	振替金額	学校が指定する金額
	支店	普通			
	店番号				

### 記

1. 預金の支払手続については、預金規定にかかわらず預金通帳および預金払戻請求書の提出など致しませんから、貴金庫所定の方法で処理してください。
  2. 指定預金口座の残高が振替日において、学校の請求する金額に満たないときは、私に通知することなくその旨学校へ連絡されても異議ありません。
  3. 貴金庫から私あてに領収書の発行や振替済の通知等をする必要はありません。
  4. この取扱についてかりに紛議が生じても、貴金庫には迷惑をかけません。
  5. 進級等により学年・クラスの変更があった場合において、申し出がない場合は新学年・クラスとする。
- 以 上

-----〈金庫使用欄〉-----

検 印	印鑑照合	受 付 者

・すでに口座をお持ちの方は、この書類を持って窓口へ

・口座をお持ちでない方は、窓口または郵送で手続きをお願いします。

# その他

- ◆ 留守家庭児童会について  
申込は枚方市教育委員会放課後子ども課  
直通050-7105-8201

- ◆ 学校の電話対応時間  
平日8:00~18:00

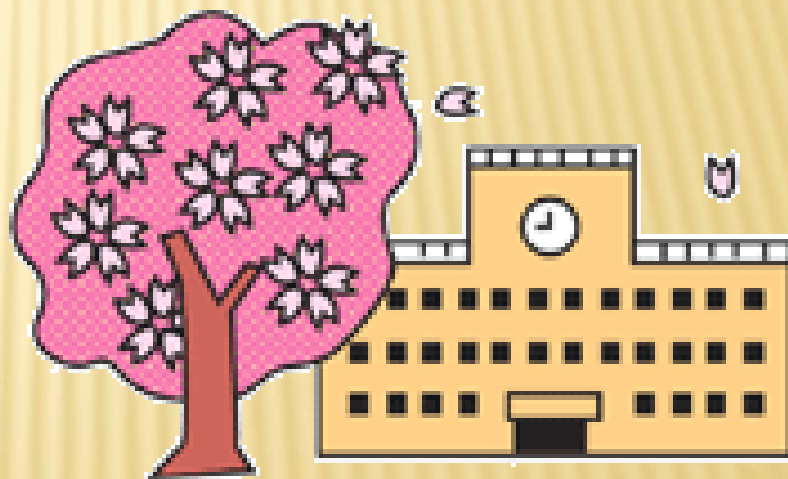

# 枚方市立樟葉西小学校



**ありがとうございました**